САНКТ-ПЕТЕРБУРГСКИЙ
ГОСУДАРСТВЕННЫЙ
ЭКОНОМИЧЕСКИЙ УНИВЕРСИТЕТ

ПУТЕВОДИТЕЛЬ ДЛЯ СТУДЕНТОВ, ПРОЖИВАЮЩИХ В ОБЩЕЖИТИИ №4

ПРОЖИВАЙ ТУТ САМЫЕ КРУТЫЕ МОМЕНТЫ!

Санкт-Петербург
2025

ДОРОГИЕ СТУДЕНТЫ!

Приветствуем Вас в нашей большой и дружной семье!

Начало студенческой жизни – это время новых открытий, новых знакомств и новых знаний. Это время, когда Вам предстоит научиться самостоятельности, ответственности и умению жить в коллективе.

Мы искренне надеемся, что за время, которое Вы проведете в общежитии №4, у Вас останутся только самые теплые и положительные воспоминания, яркие эмоции и верные друзья, с которыми Вы пронесете эту дружбу через всю жизнь.

Этот справочник создан для новых жителей общежития. Здесь собраны все тонкости проживания большой семьей, а также вся нужная информация для первокурсника.

Если у Вас будут вопросы или Вы можете предложить что-то новое и уникальное в наш дом, то студенческий совет общежития всегда Вас ждет!

Добро пожаловать в общежитие №4! Мы рады, что Вы стали частью нашей большой и дружной семьи!

СОДЕРЖАНИЕ

РУКОВОДСТВО ОБЩЕЖИТИЯ №4 4
МЛАДШЕЕ РУКОВОДСТВО 5
ВОЗЬМИ С СОБОЙ В ОБЩЕЖИТИЕ 6
ОБ ОБЩЕЖИТИИ №4 7
ВАЖНО ЗНАТЬ 8
ЗАПРЕЩЕНО 9
ПРАВИЛА ПРОЖИВАНИЯ 10
ПРЕСТУПЛЕНИЕ И НАКАЗАНИЕ 13
НОВЫЕ СОСЕДИ 14
ШУМНЫЕ СОСЕДИ? 15
ПОЖАРНАЯ БЕЗОПАСНОСТЬ 16
ПРОВЕРКИ 17
ПЕРЕСЕЛЕНИЕ 18
ПРАЧЕЧНАЯ 20
WI-FI 21
СЛОМАЛ(А)? 22
ГОСТЕВЫЕ БЛОКИ 23
ОПЛАТА ОБЩЕЖИТИЯ 24
ПЕРЕРАСЧЕТ 25
ВЫСЕЛЕНИЕ 26
ЧТО ЕСТЬ РЯДОМ? 27
ОНЛАЙН-ФОРМАТ 28
СОЦИАЛЬНЫЕ СЕТИ 29

РУКОВОДСТВО ОБЩЕЖИТИЯ №4

Бровкина Наталья Анатольевна

Заведующий общежитием №4
ПН-СР, ПТ: 8:00 — 16:00
ЧТ: приема нет
Телефон:
8(812) 458-97-30 (доб. 4938)

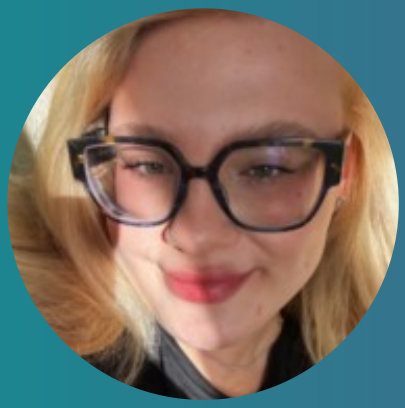

Ерофеева Ангелина Олеговна

Зам. заведующего общежитием №4
ПН-ПТ: 10:00 — 18:00
Телефон:
8(812) 458-97-30 (доб. 4947)

Пяткина Ольга Алексеевна

Заведующий хозяйством общежития №4
ПН-ПТ: 10:00 — 17:00

ПОЧТА OV69@UNECON.RU

ОБЕД: 13:00 — 14:00

МЛАДШЕЕ РУКОВОДСТВО

Садовников Иван

Председатель студ. совета общежития/ Староста 8 этажа

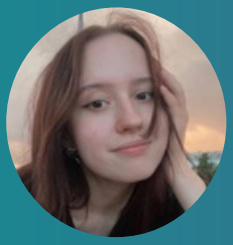

Пустоселова Алина

Староста 2 этажа

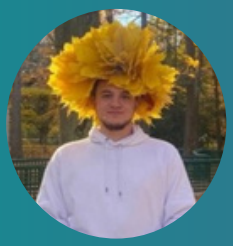

Ахмеров Рамиз

Староста 3 этажа

Колесник Алёна

Староста 4 этажа

Юрку Данил

Староста 5 этажа

Мурашкинцев Артем

Староста 6 этажа

Паскалова Мария

Староста 7 этажа

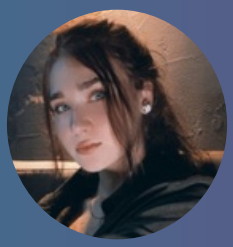

Булаенко Виктория

Староста 9 этажа

Катаев Роман

Староста 10 этажа

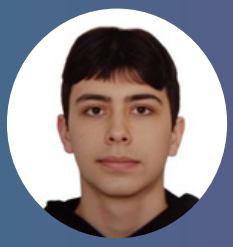

Пержан Даниил

Староста 11 этажа

Степанова Мария

Староста 12 этажа

Ларионов Данила

Староста 13 этажа

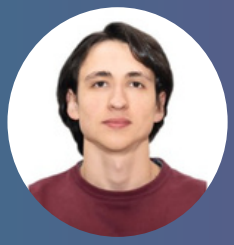

Белышев Александр

Староста 14 этажа

Гриценко Илья

Староста 15 этажа

Атоян Арианна

Староста 16 этажа

ВОЗЬМИ С СОБОЙ В ОБЩЕЖИТИЕ

Паспорт, справка о зачислении, медицинская справка

Необходимое:

- Полотенца;
- Посуда (кастрюли, сковородки и столовые приборы, терки, толкушки, контейнеры и т.д.);
- Предметы личной гигиены (зубная щетка, паста, мыло, шампунь, гель для душа);
- Вешалки для одежды.

Может пригодиться:

- Удлинитель;
- Настольная лампа;
- Небольшая аптечка;
- Средства для мытья посуды и уборки;
- Утюг и гладильная доска;
- Стиральный порошок;
- Швейный набор.

Для комнаты:

- Тапочки (2 пары для комнаты и общественных зон);
- Беруши;
- Маска для сна.

ВАМ МОГУТ ДАТЬ В ОБЩЕЖИТИИ:

Постельное белье, одеяло, подушку, шторы

ОБ ОБЩЕЖИТИИ

для студентов бакалавриата и специалитета

ОБЩЕЖИТИЕ №4

БЛОЧНЫЙ ТИП

В блоке 2-3 комнаты. Комнаты рассчитаны на 2-3 студентов. В каждом блоке: санузел и ванная комнаты. На этаже общие кухни.

КАК ДОБРАТЬСЯ?

от м. Обводный канал 10 минут пешком

ул. Воронежская, д. 69

ЧТО ЕСТЬ НА ЭТАЖАХ?

1 ЭТАЖ - ПРАЧЕЧНАЯ, БЕЛЬЕВАЯ, КАМЕРА ХРАНЕНИЯ;

1 ЭТАЖ - КОВОРКИНГ, КАФЕ, ЗОНА ОТДЫХА;

2, 4, 8, 11 ЭТАЖИ - КОМНАТЫ ОТДЫХА;

1,3 ЭТАЖ - СПОРТЗАЛ;

5, 6, 7, 10, 16 ЭТАЖ - СУШИЛЬНЫЕ КОМНАТЫ;

14,15 ЭТАЖИ- КАМЕРА ХРАНЕНИЯ;

9 ЭТАЖ - УЧЕБНАЯ КОМНАТА;

14 ЭТАЖ - БИБЛИОТЕКА.

P.S: ЧТОБЫ ВОСПОЛЬЗОВАТЬСЯ КОМНАТАМИ (КРОМЕ 1 ЭТАЖА), НУЖНО БРАТЬ КЛЮЧ НА ОХРАНЕ

ВАЖНО ЗНАТЬ

Получение ВРЕМЕННОЙ РЕГИСТРАЦИИ происходит в течение 1 месяца после заселения. Списки с готовыми регистрациями находятся у администрации общежития.

Вход/выход в общежитие свободный 24/7, НО до 18 лет выход разрешен до 23:00

Ответственность за мебель и постельное (которое берёте в общежитии) несёте Вы

Постельное белье, которое берется в “Бельевой” меняется каждые 2 недели

Если сломан замок и Вы его починили, в течение 3-х суток дубликаты ключей должны быть сданы администрации общежития

ГОСТИ с 10:00 до 20:00

- Студенты СПбГЭУ - при предоставлении студенческого билета или студенческой карты;
- Родители (ближайшие родственники).

Карта, по которой осуществляется проход в учебные корпусы СПбГЭУ и общежития

ЗАПРЕЩЕНО

МИКРОВОЛНОВКА

СТИРАЛЬНАЯ МАШИНА

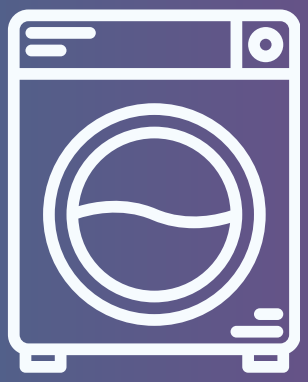

ЭЛЕКТРОПЛИТА

ОБОГРЕВАТЕЛЬ

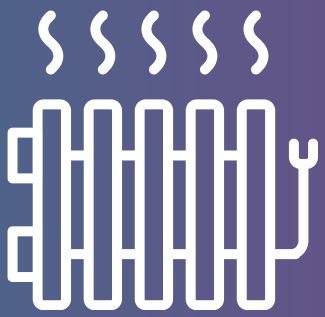

МУЛЬТИВАРКА

ПРАВИЛА ПРОЖИВАНИЯ

ЗАПРЕЩЕНО:

- Самовольно переселяться, переносить инвентарь общежития из блока или комнаты в любую другую;
- Самовольно производить замену электропроводки, смену дверных замков, ремонт БЕЗ согласования с администрацией общежития;
- Самовольно производить переустройство или перепланировку блока;
- Наклеивать на стены или иные поверхности;
- Курить (кальян, электронные сигареты и другое);
- Предоставлять жилую площадь для проживания не проживающим в блоке;
- Находиться в общежитии в состоянии алкогольного/наркотического опьянения, вносить, потреблять или хранить психоактивные веществ, а таже распространять их продажу;
- Использовать открытый огонь;
- Заводить животных.

Режим тишины

- с 23:00 до 07:00

ПРАВИЛА ПРОЖИВАНИЯ

ЗАПРЕЩЕНО:

- Проводить родственников и гостей в общежитие и (или) оставлять их ночевать общежитии, нарушая установленный порядок (время посещения, гостевые тарифы);
- Хранить и (или) использовать оружие (в том числе пневматическое и травматическое);
- Распространять алкогольные напитки и наркотические средства;
- Содержать в общежитии животных.

Полный свод правил внутреннего распорядка можно прочитать:

https://unecon.ru/sites/default/files/doc01006920190401065114.pdf

ПРАВИЛА ПРОЖИВАНИЯ

общественные пространства

Кухни:

- Выключать плиты после готовки;
- Не оставлять грязными микроволновые печи;
- Не оставлять посуду в раковинах на ночь и больше. При уборке общественных зон - посуда утилизируется.

Общественные пр-ва (коридоры, спорт-зал и т.д)

- Ходить в сменной обуви;
- Проветривать помещение, после ЗАКРЫВАТЬ окна;
- Выключать свет после ухода.

в комнатах

С соседями:

- Составьте графики уборки в комнате и в блоке;
- Договоритесь о вещах, которыми вы будете пользоваться совместно (например, холодильник, утюг и т.д.);
- Спросите у соседей по комнате, когда они ложатся спать/приходят домой/просыпаются;
- Поинтересуйтесь, есть ли у Ваших соседей уже какие-то устоявшиеся правила совместного проживания.

Безопасность:

- Не включать более 3-х приборов в розетки т.к может выбить пробки в электрощите;
- Не оставлять в розетке зарядные устройства, гирлянды и т.д.

ПРЕСТУПЛЕНИЕ И НАКАЗАНИЕ

За нарушение правил проживания в общежитии:

- Студент ОБЯЗУЕТСЯ написать ОБЪЯСНИТЕЛЬНУЮ на имя заведующего;
- Придти в ближайший рабочий день для выяснения обстоятельств;
- При накоплении больше, чем 3-х объяснительных - студенту объявляется ВЫГОВОР.

За ДОЛГОВРЕМЕННУЮ НЕУПЛАТУ ПРОЖИВАНИЯ (долг более 15.000 руб):

- Студент будет извещен о долге от старост общежития;
- Родители уведомляются о накопившемся долге;
- Направляется служебная записка в деканат факультета;
- Если ситуация не изменится, от общежития будет подан иск на взыскание средств через доступные судебные инстанции.

P.S: студент в праве написать долговую расписку со сроками оплаты задолженности, если не может погасить долг

НОВЫЕ СОСЕДИ

Избежать конфликтные ситуации

Толерантность к новым людям и их привычкам - вот что вырабатывает проживание в общежитии. Как бы Вам ни хотелось, все равно могут возникать недопонимания. Как с ними справляться:

- Говорите прямо, но с уважением к другому человеку о том, что Вас беспокоит;
- Если Вы не уверены, будет ли соседу или соседнему блоку комфортно, спросите об этом.

Что если Ваш сосед не прислушивается к Вашим просьбам или вообще не идет на контакт?

Не нужно вестись на провокации жалоб на Вас руководству или студенческому совету или угроз о Вашем переселении.

В таких случаях необходимо обратиться к старосте, председателю студенческого совета, либо же сразу к заведующему общежитием. Цель студенческого совета и заведующего одна — чтобы всем было комфортно.

В случае постоянного конфликта. расселяется вся комната или блок в разные места. (Либо кто-то один по собсвенному желанию).

ШУМНЫЕ СОСЕДИ?

Если Ваши соседи сверху/снизу/сбоку Вам мешают, не нужно сразу идти на охрану

- Напишите в беседу этажа или общежития, о том где и кто мешает;
- Если не последует улучшение, то подойдите сами в блок и скажите об этом;
- Напишите СТАРОСТЕ этажа или любому члену СТУДЕНЧЕСКОГО СОВЕТА ОБЩЕЖИТИЯ об этой проблеме;
- Если Вам никто не помог, обратитесь на охрану на 1 этаже.

Будьте к друг другу лояльнее, мы одна семья!

ВАЖНО!

Охрана - самая последняя стадия. Жалоба на охрану - это не просто кто-то придёт и успокоит вместо Вас - это объяснительные и выговоры. Намного серьёзнее!

P.S: Все студенты уважительны друг другу, поэтому не бойтесь решать проблемы самостоятельно словами!

ПОЖАРНАЯ БЕЗОПАСНОСТЬ

Датчики пожарной безопасности расположены как в комнатах, так и в зонах общего пользования.

Если датчик пожарной безопасности обнаружит дым, то СРАЗУ приедут пожарные. Вам нужно будет написать объяснительную на имя заведующего и прийти к нему в ближайший рабочий день.

Датчики пожарной безопасности запрещено чем-либо заклеивать!

ВАЖНО!

Пустые сушилки не должны стоять в коридорах общего пользования, т.к это является затруднением выхода из блока во время пожара.

ПРОВЕРКИ

Раз в 3-6 месяцев в общежитии происходит проверка блоков/комнат:

- На чистоту комнаты
- На наличие запрещенных электро-приборов
- Проверки от ВУЗА, ЖБУ (также проверка может быть от факультета).
- Пожарная инспекция

ПЕРЕСЕЛЕНИЕ

В ДРУГОЙ БЛОК/КОМНАТУ

- Подойти к заведующему общежитием, узнать о наличие свободных койко-мест;
- Выбрать новую комнату;
- Написать заявление о желании переселиться;
- Оплатить полностью проживание за комнату из которой вы выезжаете;
- Подписать новый договор.

ПЕРЕЕЗЖАТЬ САМОВОЛЬНО НЕЛЬЗЯ!!

ВАЖНО!

Если переезд требуется из-за конфликта студентов, комната может быть расселена полностью, КРОМЕ случаев согласия одной из сторон переехать добровольно.

ПЕРЕСЕЛЕНИЕ

В ДРУГОЕ ОБЩЕЖИТИЕ

- Обратиться в Жилищно-бытовое управление (ЖБУ) для уточнения возможности переезда;
- Подойти к заведующему общежитием, в котором Вы живете и написать заявление на переселение;
- Оплатить полностью проживание до дня выезда;
- Собрать подписи в обходном листе;
- Подписать новый договор.

ПЕРЕЕЗЖАТЬ САМОВОЛЬНО НЕЛЬЗЯ!!

ПРАЧЕЧНАЯ

ВАРИАНТ 1

Оплата стирки и сушки в телеграмм по доступным тарифам:

Telegram https://t.me/Landromaticbot

ВАРИАНТ 2

Автомат принимает оплату только НАЛИЧНЫМИ

P.S: сдачу не дает

WI-FI

НЕВАЛИНК

Все тарифы есть на официальном сайте интернет-провайдера - https://nevalink.net/

- Вы обращаетесь в компанию "Невалинк" как физическое лицо и оставляет заявку;
- По заявке приезжают мастера, устанавливают оборудование;
- Оплата будет производиться в личном кабинете "Невалинка" (все подробности уточняйте у интернет-провайдера).

СЛОМАЛ(А)?

Вы можете написать заявку на любую помощь в ремонте у администрации общежития.
Платить за работу Вам не нужно,

НО!

Лампочки, герметики и другие материалы Вы покупаете за счет собственных средств. На выбор: сами или может купить работник.

Если какого из мастеров нет в Вашем общежитии, Вам нужно обратиться к заведующему и оставить заявку.

ГОСТЕВЫЕ КОМНАТЫ

В комнате есть необходимая мебель: стол, стул, кровать с матрасом, шкаф и тумбочка.
Общежитие выдает: постельное белье, подушку, одеяло, полотенце.

Позаботьтесь о приезде гостей заранее (минимум за неделю), т.к комнаты могут быть заняты

Проживание только ближайших родственников (мама, папа, опекуны, сестра, брат):

1. Подойти к заведующему общежитием, узнать о наличие свободных гостевых комнат и написать заявление
2. **Стоимость** 650 руб./ сут. за 1 человека
3. Приехать в ЖБУ (кабинет №5) с этим заявлением.
4. Оплатить проживание и также ВЫ получите временный пропуск для гостей.

Если к Вам приезжает сестра/брат - Вам нужно письменное заявление от одного из родителей/ опекунов

ОПЛАТА ОБЩЕЖИТИЯ

ПРИ ЗАСЕЛЕНИИ:

- Взимается оплата по 31 октября текущего года.

ПОСЛЕ:

ЕЖЕМЕСЯЧНО:

Оплата за МЕСЯЦ производится ДО 10 числа текущего месяца. Не позже! Иначе, будет задолженность. Так и со всеми последующими месяцами.

ИЛИ

ЗА 3 МЕСЯЦА:

- В личном кабиенете рассчитываете сумму НЕ БОЛЬШЕ ЧЕМ 3 МЕСЯЦА;
- Оплачиваете через банк или другим удобным способом.

ПРИМЕР:

ОПЛАТА ЗА НОЯБРЬ

ДО 10 НОЯБРЯ

ОПЛАТА ЗА ДЕКАБРЬ

ДО 10 ДЕКАБРЯ

ПЕРЕРАСЧЕТ

Если Вы отсутствуете в общежитии БОЛЕЕ 5 ДНЕЙ, Вы можете подать заявление на перерасчет за КОММУНАЛЬНЫЕ УСЛУГИ.

- Уведомить заведующего о приезде и выезде
- Заполнить заявление, где пишете СЛЕДУЮЩИЙ ДЕНЬ ПОСЛЕ ВЫЕЗДА и ДЕНЬ ДО ПРИЕЗДА
- К заявлению приложить копии билетов или документов, подтверждающих ваше отсутствие
- Заявление заполняется на имя заведующего

ВАЖНО!

- Перерасчёт будет произведен только в случае отсутствия задолженности.
- Перерасчёт ≠ возврату денежных средств на карту. Просто пересчитают оплату за последующие месяцы проживания:)

ВЫСЕЛЕНИЕ

В ОБЩЕЖИТИИ

- Погасить задолженность за общежитие;
- Получить и заполнить обходной лист;
- Сдать ключи;
- Написать заявление на выезд;
- Сдать временную регистрацию паспортисту в общежитии.

В ЖБУ (наб. канала Грибоедова, д. 30-32):

- Взять с собой: паспорт и обходной лист;
- Кабинет специалистов по документообороту №5.

В БЮРО ПРОПУСКОВ

- Сдать ключ-карту

ВАЖНО!

Выезд из общежития БЕЗ ОБХОДНОГО ЛИСТА не осуществляется - оплата за проживание в общежитии будет также накапливаться.

ЧТО ЕСТЬ РЯДОМ?

Торговый центр

- Лиговъ

Продукты:

- Пятёрочка
- Ашан

Для дома:

- Fix Price
- Улыбка радуги

Пукты выдачи

- WB
- Ozon
- Яндекс Маркет
- Сдэк

Медицина

- Поликлиника № 19

ВЫЗОВ ВРАЧА НА ДОМ

Студенту нужно прикрепиться к поликлинике по месту регистрации (для открытия больничного, получения справок о болезни т.д)

- 122 ИЛИ единый бесплатный номер (112 или 03);
- Предупредить охрану о том, что к Вам приедет врач/скорая помощь;
- При вызове указывайте ЭТАЖ, КРЫЛО, БЛОК, КОМНАТУ.

СПРАВОЧНИК ДОСТУПЕН В ОНЛАЙН ФОРМАТЕ

СОЦИАЛЬНЫЕ СЕТИ

Сообщество ВК

Авторы:
Вандтке А. И.
Васильева В. М.
Мирошниченко А. А.

ВОРОНЕЖСКАЯ 69